

# GlucoContro.online Käyttöopas terveydenhuollon ammattilaisille

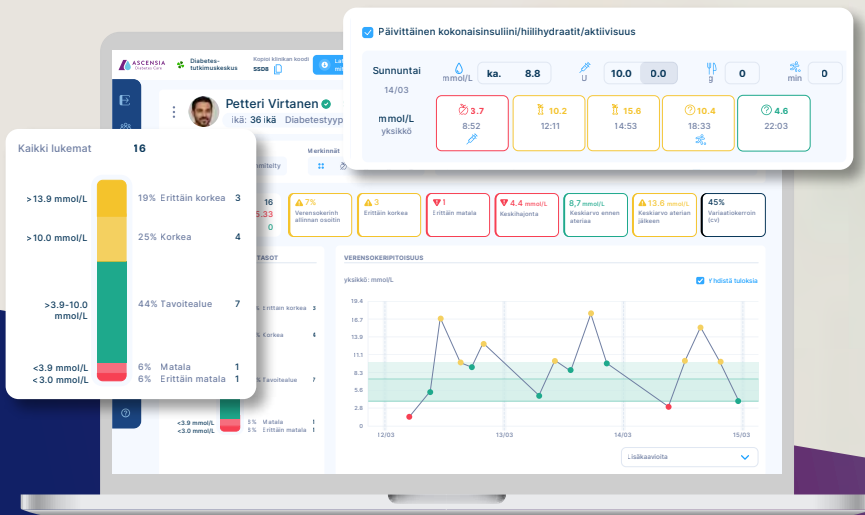

# Sisällys

---

Aihe	Sivu
Ohjelmaan kirjautuminen.....	1
Potilaan löytäminen .....	2
Uuden potilaan lisääminen .....	3
Potilastietojen muokkaaminen .....	4
Käyntimuistiinpanot .....	5-6
Klinikan asetusten hallinta .....	7
Terveydenhuollon ammattilaisen lisääminen .....	8
Mittarilukemien tuonti .....	9
Näytön asettelun yleiskatsaus .....	10
Tietonäkymien mukauttaminen .....	11
Raporttien luominen .....	12
Viestit .....	13
Ohje, tuki ja palaute .....	14

# Ohjelmaan kirjautuminen

- 1 Avaa verkkoselain, esim. Google Chrome, Firefox, Microsoft Edge jne.
- 2 Mene osoitteeseen <https://glucocontro.online/>
- 3 Luo tili tai kirjaudu sisään.

## Kirjaudu Asensian sivuille

Potilas **Ammattilainen**

Sähköpostiosoite

Salasana [Unohditko salasanasasi?](#)

Muista minut

**Kirjaudu sisään** Eikö sinulla ole tiliä? [Luo tili](#)

# Potilaan löytäminen

## Potilas voidaan löytää kolmella eri tavalla

### 1 Napsauta Täydellinen potilaslista -kuvaketta

Jos haluat kaventaa hakuä käytä mitä tahansa neljästä hakuruudusta. Sarakkeita voi lajitella nousevaan ja laskevaan järjestykseen napsauttamalla kaksipäistä nuolta. Kun potilas löytyy, napsauta hänen nimeään.

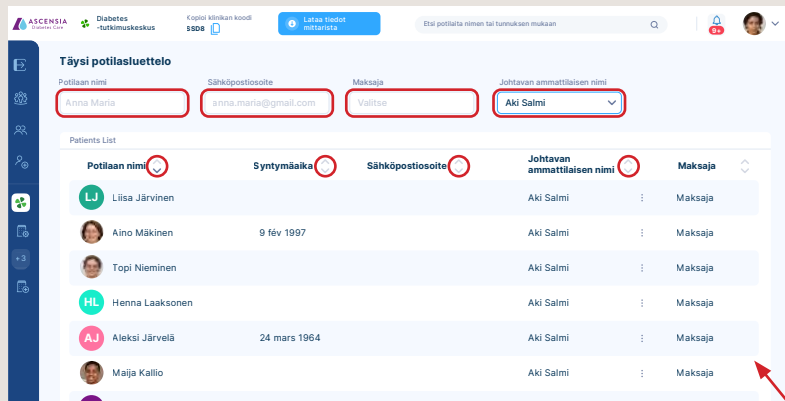

### 2 Kirjoita etsittävän potilaan nimi tai tunnus.

Kun alat kirjoittamaan, alkaa ohjelma automaattisesti etsiä ja näyttää osumia. Mitä enemmän kirjoitat, sitä tarkempi haku on. Kun löydät potilaan, napsauta hänen nimeään.

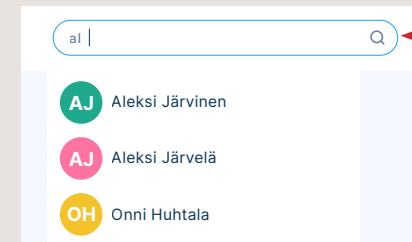

### 3 Napsauta Potilasluettelo-kuvaketta ja sivupalkki tulee näkyviin

Voit joko valita potilaan luettelosta, jos nimi näkyy, tai alkaa kirjoittaa hänen nimeään tai potilastunnuksiaan hakuruutuun. Kun alat kirjoittaa, ohjelma etsii automaattisesti ja näyttää osumat. Mitä enemmän kirjoitat, sitä enemmän haku tarkentuu. Kun näet potilaan, napsauta hänen nimeään.

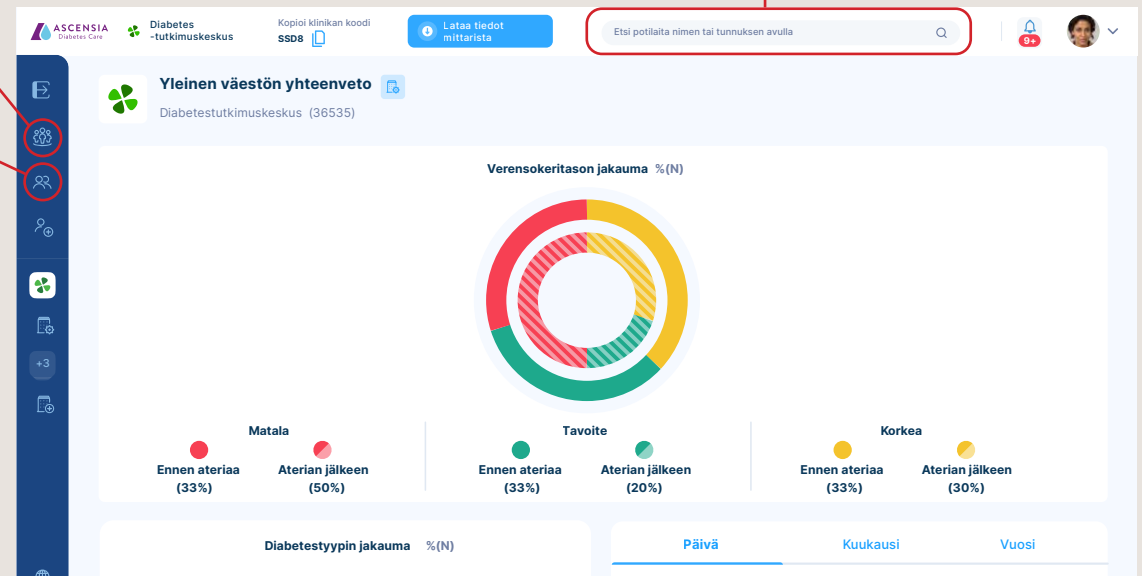
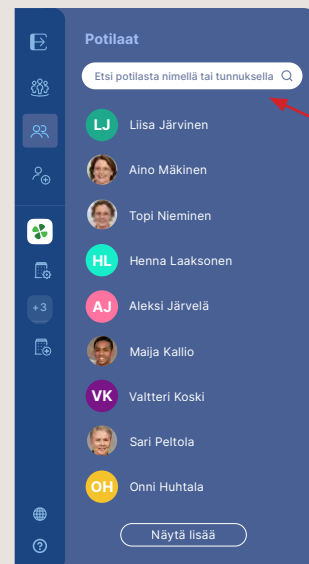

# Uuden potilaan lisääminen

## Uuden potilaan lisäämiseen on kolme vaihtoehtoa

### 1 Klinikankoodi

Anna ainutlaatuinen klinikakoodi potilaillesi. He voivat myöhemmin käyttää tätä koodia kirjautuessaan sisään GlucoContro.online-palveluun rekisteröityäkseen klinikalle. Kun potilas on rekisteröitynyt, voit hyväksyä hänen rekisteröintipyyntönsä.

### 2 QR koodi

Napsauta QR-koodia. Potilas voi skannata QR-koodin näytöltäsi mobiililaitteellaan. Tämä voidaan tehdä suoraan kamerasta useimmilla laitteilla, eikä se vaadi erityistä sovellusta. Potilas voi sitten ilmoittautua GlucoContro.online-sivustolle, ja hänet linkitetään klinikkaasi.

### 3 Manuaalinen syöttö

Kirjaa potilaan etu- ja sukunimi. Tämä on vähimmäistieto, joka tarvitaan uuden potilaan lisäämiseen.

Syötettyäsi tarvittavat tiedot, paina **“Lisää uusi potilas”**.

# Potilastietojen muokkaaminen

ASCENSIA Diabetes Care | Diabetes-tutkimuskeskus | Kopioi klinikan koodi SSD8 | Lataa tiedot mittarista | Etsi potilaita nimen tai tunnukse | AGP-näkymä | Luo raportti | 9+ | [User Profile]

**Petteri Virtanen** ✓ Synkronoitu  
ikä: 36 ikä Diabetestyyppi: Tyypin 1 Hoitomuoto: Insuliini Vastaanoton merkinnät Aloita vastaanotto

Tulosten kuvaus: Kaikki | Yhteenveto | Ryhmitelty | Merkinnot: [Icons] | Tulosten ajanjakso: 3 päivää | 7 päivää | 14 päivää | 30 päivää | 3 kuukautta | Kaikki | Uudet tulokset | 12/03 - 14/03

Pääset muokkaamaan potilastietoja klikkaamalla kolmea pistettä.

Henkilötiedot | **Terveystiedot** | Glukoositasot | KPI

**Diabetestyyppi**  
Ei vastausta

**Hoitomuoto**  
Elintapahoito

**Paino (kg)**  
Syötä paino

**Pituus (cm)**  
Syötä pituus

Peruuta | Lähetä

Voit nyt muokata ja mukauttaa potilaiden profiilia neljän eri otsikon alla.

- Henkilötiedot
- Terveystiedot
- Tavoitealueet (veren glukoosi)
- Keskeiset tulosindikaattorit (KPI)

Voit vaihtaa eri otsikkoon napsauttamalla sen nimeä.

Kun kaikki muutokset on tehty, napsauta "**Lähetä**" -painiketta tallentaaksesi muutokset.

# Käyntimuistiinpanot

- 1 Aloita uusi käynti napsauttamalla “Aloita vastaanotto”-painiketta.
- 2 Kun olet tallentanut muistiinpanot, sulje käynti “Lopeta vastaanotto”-painikkeella.

ASCENSIA Diabetes Care | Diabetes-tutkimuskeskus | Kopioi klinikan koodi SSD8 | Lataa tiedot mittarista | Etsi potilaita nimen tai tunnuksella | AGP-näkymä | Luo raportti | 9+ | Petteri Virtanen

Petteri Virtanen ✓ Synkronoitu  
ikä: 36 ikä Diabetestyyppi: Tyypin 1 Hoitomuoto: Insuliini | Vastaanoton merkinnät

Tulosten kuvaus | Merkinnät | Tulosten ajanjakso

**Aloita vastaanotto**

Petteri Virtanen ✓ Synkronoitu  
ikä: 36 ikä Diabetestyyppi: Tyypin 1 Hoitomuoto: Insuliini | Vastaanoton merkinnät

Tulosten kuvaus | Merkinnät | Tulosten ajanjakso  
Kaikki | Yhteenveto | Ryhmitelty | 3 päivää | 7 päivää | 14 päivää | 30 päivää | 3 kuukautta | Kaikki | Uudet tulokset | 12/03 - 14/03

**Napsauta kohdetta**

Lukemat mittausta päivässä ilman mittauksia.	16 5.33 0	Verensokerinhallinnan osoitin	7%	Erittäin korkea	3	Erittäin matala	1	Keskiahajonta	4.4 mmol/L	Keskiarvo ennen ateriaa	8,7 mmol/L	Keskiarvo aterian jälkeen	13.6 mmol/L	Variaatiokerroin (cv)	45%
--	-----------------	-------------------------------	----	-----------------	---	-----------------	---	---------------	------------	-------------------------	------------	---------------------------	-------------	-----------------------	-----

**Napsauta tasoa**

VERENSOKERIPITOISUUDEN TASOT

Kaikki lukemat	16	
>13.9 mmol/L	19% Erittäin korkea	3
>10.0 mmol/L	25% Korkea	4
>3.9-10.0 mmol/L	44% Tavoitealue	7

**Napsauta pistettä**

VERENSOKERIPITOISUUS

yksikkö: mmol/L | Yhdistä tuloksia

Line graph showing glucose levels over time with a target range shaded in green.

**Lopeta vastaanotto**

Napsauta haluamasi tietojen tai korostettujen grafiikoiden alueita. Näin luot automaattisesti muistiinpanon sen kohteen perusteella, jota olet napsauttanut, ja se mahdollistaa kommenttiesi lisäämisen.

- Nämä 7 tukiparametriä ovat potilaan arviointia varten:
- Mittauslukemat
  - Mttauksen lukumäärä
  - Päivittäiset keskiarvot
  - Päivät ilman mittauksia
- Kokonaistavoitealueiden ulkopuolella olevat lukemat
- Yksittäiset mittaustulokset

# Käyntimuistiinpanot

Jos käynti on aloitettu, se näkyy Aktiivisena hoitokäyntinä, mutta voit myös käyttää aiempien käyntien muistiinpanoja valitsemalla ensin pudotusvalikosta käyntipäivämäärän.

Teveydenhuollon ammattilainen voi lähettää viestejä potilaille valitsemalla **“Jaettu”** -kansio.

Yksityinen kansio on alue, jossa terveydenhuollon ammattilaiset voivat jakaa klinikan muistiinpanoja keskenään.

Tähän voit kirjoittaa yleiset suositukset.

Kun lisäät muistiinpanoja **“Jaettu”** osioon ja potilaalla on tili, hän saa sähköpostitse ilmoituksen siitä, että terveydenhuollon ammattilainen on lisännyt muistiinpanon. Kaikkiin muistiinpanoihin voi vastata napsauttamalla **“Vastaa”** -painiketta kyseisen viestin vieressä.

Käyntimuistiinpanot-osioon pääsee napsauttamalla kohtaa **“Käyntimuistiinpanot”** tai napsauttamalla potilaan nimen vasemmalla puolella olevia kolmea pistettä ja valitsemalla **“Vierailuhistoria”**

# Klinikan asetusten hallinta

Saatavilla: Ohjelmassa on kolme tapaa päästä "Klinikka-asetuksiin"

## Vaihtoehdot ovat:

1. Kuvakkeesta "Klinikan asetukset" vasemmalla olevasta valikkopalkista
2. Klinikan otsikosta yläpalkissa
3. Näytön oikean yläkulman valikosta

Klinikka-asetukset ovat näkyvissä niille terveydenhuollon ammattilaisille, joilla on hallintaoikeudet. Asetuksissa voit kutsua lisää terveydenhuollon ammattilaisia ja muokata potilaan verensokerin tavoitearvoja.

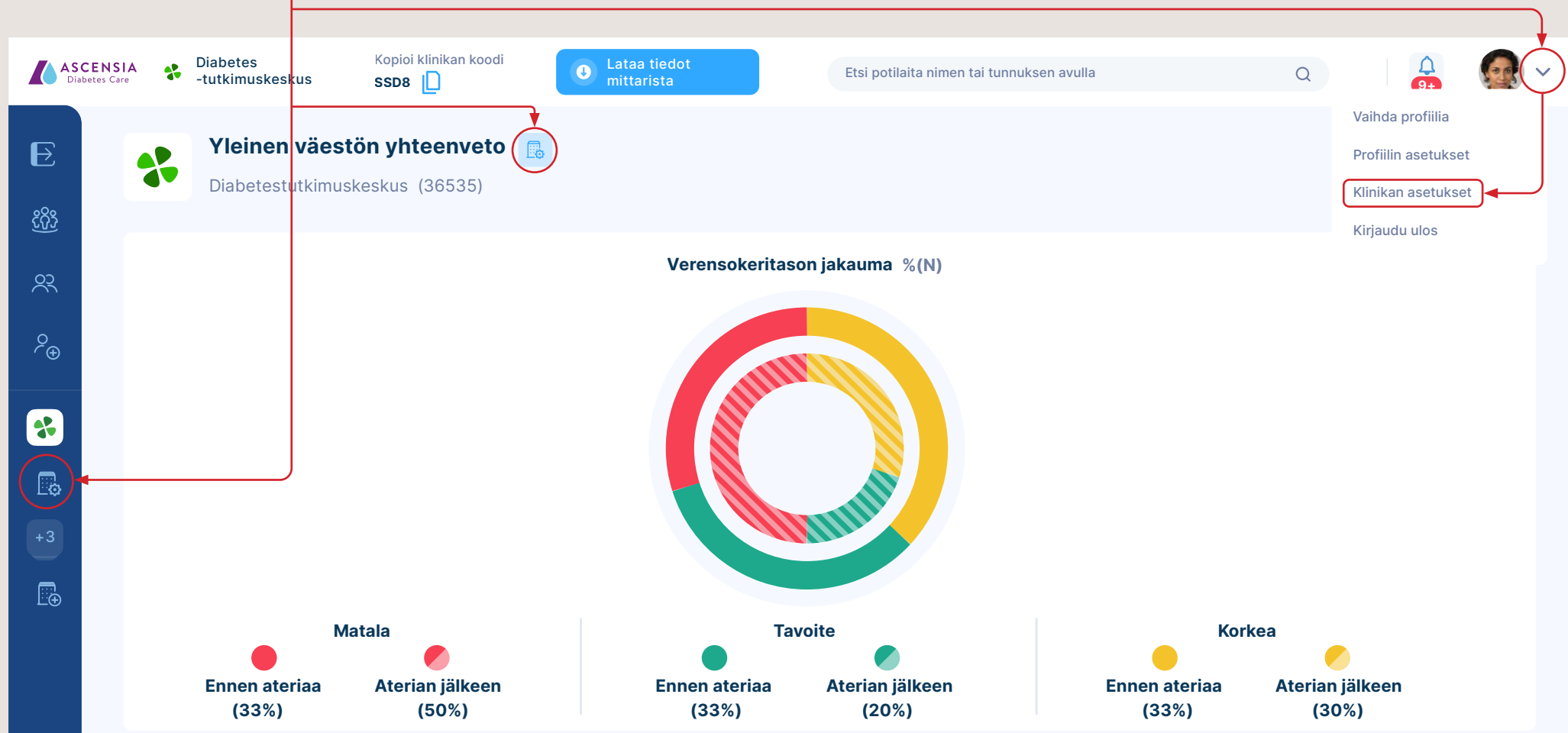

# Terveydenhuollon ammattilaisen lisääminen

(Hallinnointioikeudet tarvitaan)

Valitse **Klinikka-asetukset** ja siirry alaspäin kohtaan Klinikkan terveydenhoitohenkilö.

Napsauta **Lisää terveydenhuollon ammattilainen** ja näytölle avautuu ponnahdusikkuna.

Kirjoita henkilön nimi ja sähköpostiosoite.

Jos haluat myöntää hänelle hallintaoikeudet, merkitse ruutu.

Paina Kutsu -painiketta, ja hän saa kutsun sähköpostitse.

Klinikan ammattilaiset				<a href="#">+ Lisää ammattilainen</a>
Ammattilainen	Sähköpostiosoite	Tila		
<b>H1</b> Aki Salmi	aki.salmi@dna.fi	Aktiivinen	Admin	⋮
<b>H2</b> Ella Rautiainen	ella.rautiainen@dna.com	Aktiivinen		⋮
		Odottaa		⋮
		Aktiivinen		⋮

### Kutsu ammattilainen

**Etunimi**

**Sukunimi**

**Sähköpostiosoite**

Myönnä järjestelmänvalvojan oikeudet

**Kutsu**

# Mittarilukemien tuonti

The main content area features a 'Yleinen väestön yhteenveto' card for 'Diabetestutkimuskeskus (36535)'. A blue button labeled 'Lataa tiedot mittarista' is highlighted with a red box. A red arrow points from this button to a dialog box titled 'Lataa tiedot mittarista'. The dialog box asks 'Miten laitteesi muodostaa yhteyden tietokoneeseen?' and offers five options: 'Sininen USB-kaapeli', 'USB-kaapeli', 'USB-C kaapeli ei saatavilla', 'Sisäänrakennettu USB', and 'Bluetooth'. Each option lists compatible device models.

To the right of the dialog box is a 'Potilaan tulokset' panel for 'Petteri Virtanen'. It displays the device name 'CONTOUR® Meter', the serial number '7803-P030030', and the number of measurements '14'. There are two buttons at the bottom: 'Peruuta tuonti' and 'Lataa tulokset'. A red arrow points from the 'Sisäänrakennettu USB' option in the dialog box to the 'Lataa tulokset' button.

Valitse luettelosta käytettävä mittari ja tapa, jolla haluat ladata lukemat.

Napsauta vastaavaa kuvaketta.

Jos mittaria on käytetty aiemmin, GlucoContro.online tunnistaa potilaan automaattisesti sarjanumeron perusteella, johon se oli linkitetty, ja näyttää potilaan nimen. Jos tämä on ensimmäinen lataus mittarille, ohjelma pyytää valitsemaan potilaan, johon se linkitetään.

Klikkaa **“Lataa tulokset”**-painiketta, jolloin yhdistetyn verensokerimittarin tulokset ladataan ja tiedot avautuvat automaattisesti.

# Näytön asettelun yleiskatsaus

## Klinikan tiedot

Klinikan tiedot, potilashaku, tietojen latausvaihtoehto, raportin luominen, ilmoitukset ja terveydenhoidon ammattilaisten asetukset ovat kaikki käytettävissä tässä osiossa.

## Valikkopalkki

Valikkopalkin voi laajentaa napsauttamalla ylintä kuvaketta.

Kun liikutat hiirtä kuvakkeen päällä, näet painikkeen nimen, näkemistä.

## Potilaan tiedot

Potilaan tiedot näkyvät tässä ja voit aloittaa käynnin.

## Tietojen valinta

Tiedot voidaan suodattaa nopeasti niiden parametrien perusteella, joilla haluat tarkastella lukemia.

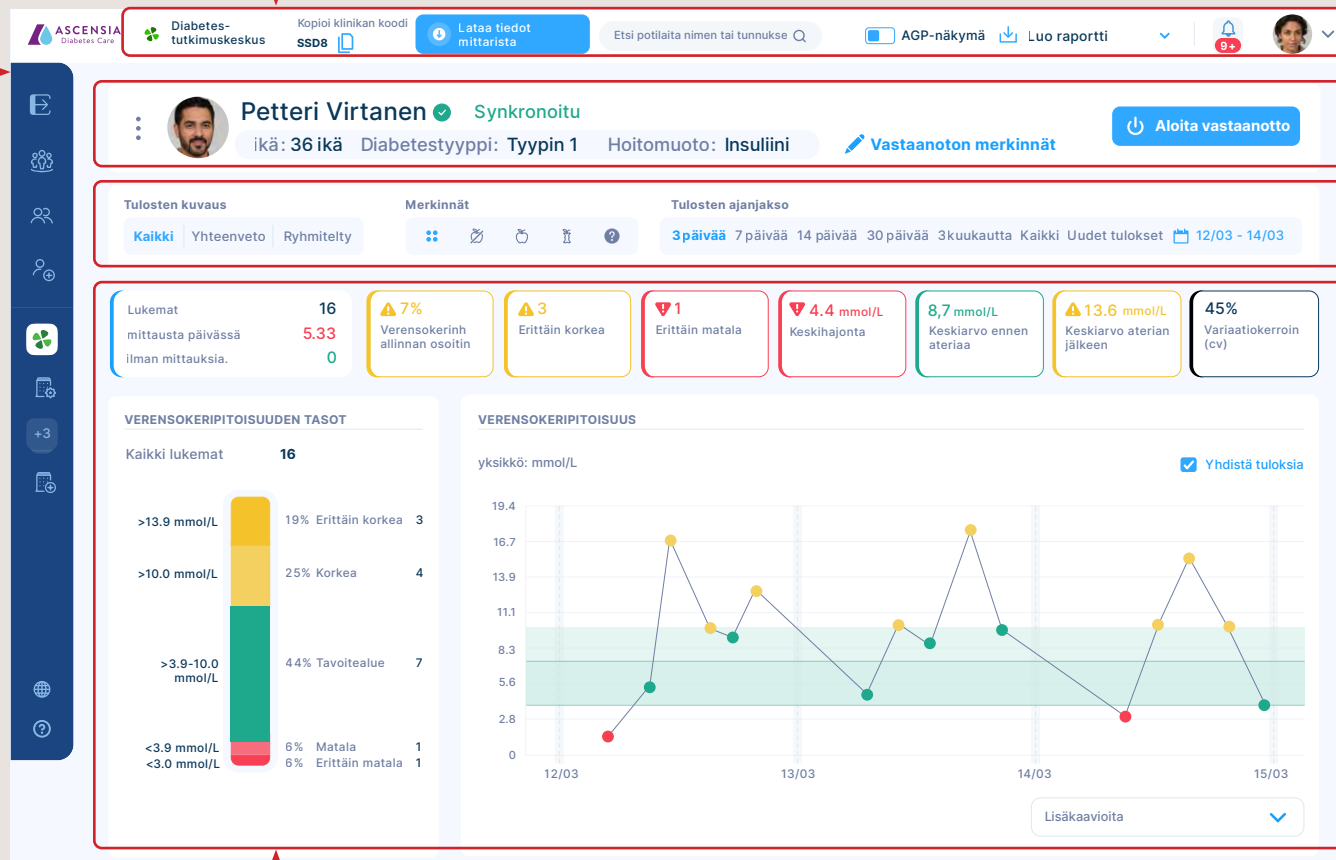

## Datanäyttö

Tiedot ja lukemat näytetään valittujen valintakriteerien perusteella.

# Tietonäkymien mukauttaminen

Tällä hetkellä näytettävät tulokset on valikossa korostettu sinisellä. Esimerkiksi alla olevassa kuvassa näkyvät kaikki puretut mittaustulokset kaikilla ateriamerkinnöillä kolmen viimeisen päivän ajalta. Napsauttamalla eri näkymiä tiedot päivittyvät ja voit tarkastella tietoja nopeasti eri tavoilla.

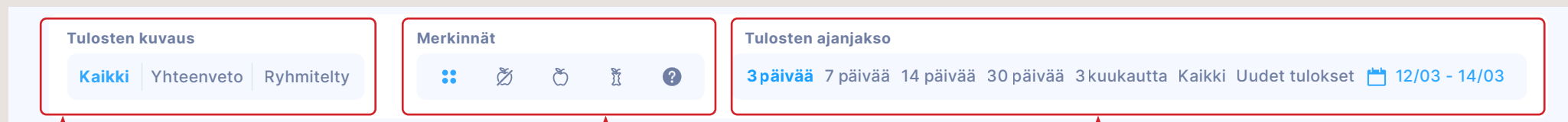

## Tulosten kuvaus

Lukemia voidaan tarkastella kaikkia yhdessä, koottuna tai ryhmiteltynä.

Sekä koostetussa että ryhmitellyssä näkymässä sinulla on mahdollisuus valita eri vaihtoehtoja ja ajanjaksoja. Nämä voidaan valita pudotusvalikosta.

## Merkinnät

Ateriamerkkien lukemat voidaan valita nopeasti. Tarvittaessa voidaan valita useampi kuin yksi ateriamerkki.

## Aikaikkuna

Näytettävien tietojen ajanjaksoa voidaan nopeasti muuttaa napsauttamalla haluttua aikaväliä.

Voit valita kaikki mittaukset, tai vain uudet mittaukset, ja voit valita myös tietyn ajanjakson napsauttamalla päivämääräaluetta.

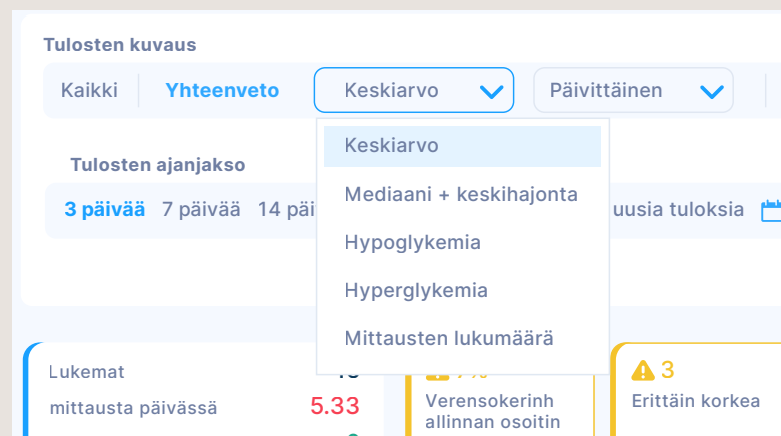

Kaikki

Paasto

Ennen ateriaa

Aterian jälkeen

Ei merkkiä

# Raporttien luominen

**Luo raportti** klikkaamalla painiketta.

Käyttämästäsi järjestelmästä riippuen sinulla on mahdollisuus joko tulostaa kopio raportista tai tallentaa se pdf-tiedostona.

**HUOMAUTUS:** Luodut raportit perustuvat tarkistettaviksi valittuihin tietoihin, esim. jos on valittu neljäntoista päivän lukemia, raportti perustuu tähän ajanjaksoon.

# Viestit

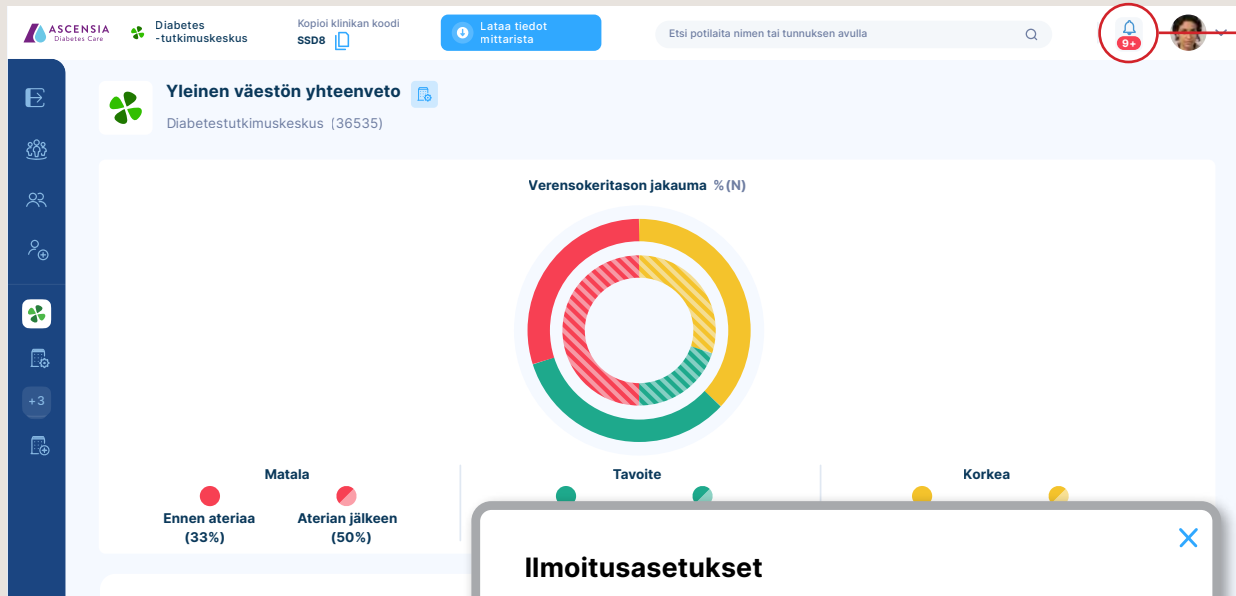

Voit valita millaisia viestejä haluat ottaa vastaan siirtymällä viestivalikkoon.

Valitse tai poista valinta ruuduista mukauttaaksesi valintaasi.

Vanhat viestit näkyvät napsauttamalla viestihistoriapainiketta.

### Ilmoitusasetukset

- Uusi terveydenhuollon ammattilainen on liittynyt klinikalle
- Potilas hyväksyi kutsun
- Potilas hylkäsi kutsun
- Pyyntösi liittyä klinikalle on hyväksytty
- Uusi klinikalle liittymispyyntö odottaa hyväksyntääsi (vain klinikan järjestelmävalvojat)
- Pyyntösi liittyä klinikalle on hylätty
- Uusi Potilas-profiili on luotu
- Politaan uudet lukemat on tuotu

[Avaa ilmoitushistoria](#) [Tallenna muutokset](#)

Jos olet saanut viestejä, ilmoitusikonin alle ilmestyy punainen palkki, ja näet myös kuinka monta viestiä sinulla on.

Jos haluat lukea viestin, napsauta sinisellä korostettua tekstiä.

### Ilmoitukset

- Diabetestutkimuskeskus-klinikalle on lisätty uusi potilas **Valtteri Koski**. [Siirry potilasprofiiliin nyt.](#)
- Diabetestutkimuskeskus-klinikalle on lisätty uusi potilas **Aino Mäkinen**. [Siirry potilasprofiiliin nyt.](#)
- Potilaan **Topi Nieminen** Diabetestutkimuskeskus-klinikalla on ladattu 43 uusia lukemia. [Siirry potilasprofiiliin nyt.](#)
- Aki Salmi** on hyväksynyt kutsusi Diabetestutkimuskeskus-klinikalle.
- Ella Rautiainen** on hyväksynyt kutsusi Diabetestutkimuskeskus-klinikalle.
- Potilaan **Henna Laaksonen** Diabetestutkimuskeskus-klinikalla on ladattu 12 uusia lukemia. [Siirry potilasprofiiliin nyt.](#)
- Diabetestutkimuskeskus-klinikalle on lisätty uusi potilas **Aleksi Järvelä**. [Siirry potilasprofiiliin nyt.](#)
- Diabetestutkimuskeskus-klinikalle on lisätty uusi potilas **Liisa Järvinen**. [Siirry potilasprofiiliin nyt.](#)
- Potilaan **Maija Kallio** Diabetestutkimuskeskus-klinikalla on ladattu 121 uusia lukemia. [Siirry potilasprofiiliin nyt.](#)

# Ohje, tuki ja palaute

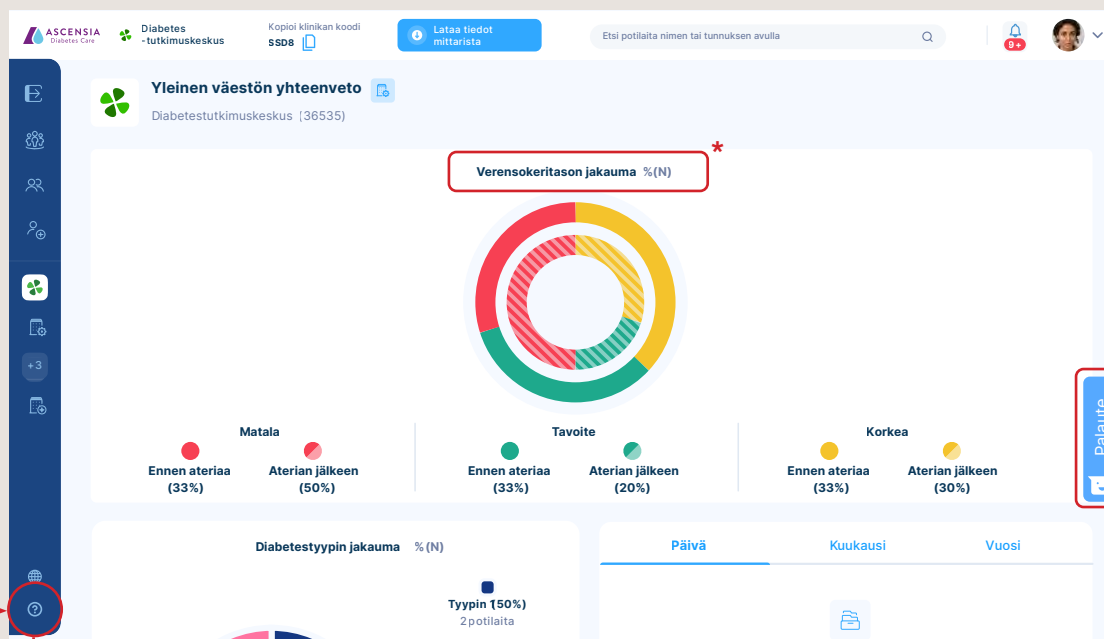

Käyttöoppaisiin ja ohjeosaan pääset napsauttamalla "?" -kuvaketta.

## Palaute:

Jos haluat antaa palautetta, voit tehdä sen suoraan GlucoContro.online-palvelussa Napsauta Palaute-painiketta ja valitse sitten sopivin hymiö, joka vastaa kokemustasi. Tämä avaa kommenttikentän, johon voit lisätä palautteesi.

Kun olet valmis, paina "Lähetä" -painiketta

The feedback form is titled "Miten arvioisit kokemuksiasi?". It features five emoji options: a sad face, a neutral face, a happy face, a very happy face, and a heart-eyed face. Below the emojis is a checkbox labeled "Etkö ole vielä käyttänyt Hotjar-palvelua?". A red arrow points from the "Palaute" button in the dashboard to this form.

The feedback form is titled "Tytyväinen". It features a text input field labeled "Kerro meille kokemuksistasi...". Below the input field is a checkbox labeled "Etkö ole vielä käyttänyt Hotjar-palvelua?". A red arrow points from the feedback form above to this one.

## Tuki

Ascensia Diabetes Care:n asiakaspalvelu  
Puhelinnumero: **0800 172 227**  
(arkipäivisin kello 8-16)  
Sähköposti: **tuotetuki@ascensia.com**

\*Glukoositason jakauma viittaa lukemiin vaihteluvälijakaumassa

SdNcenter on GlucoContro.online laillinen valmistaja ja kehittäjä ja se tekee yhteistyötä Ascensian kanssa ohjelman marrkinoinnissa ja toimituksessa terveydenhuollon ammattilaisille ja potilaskäyttäjille.

© 2024 Ascensia Diabetes Care Holdings AG. Kaikki oikeudet pidätetään Ascensia, Ascensia Diabetes Care -logo ja Contour ovat Ascensia Diabetes Care Holdings AG:n tavaramerkkejä ja/tai rekisteröityjä tavaramerkkejä.

# Omia muistiinpanoja

---

A large white rectangular area with horizontal dotted lines, intended for taking notes.

## Ascensia Diabetes Care:n yhteystiedot

Asiakaspalvelun maksuton puhelinnumero: **0800 172 227**

Sähköposti: **tuotetuki@ascensia.com**

Lisätietoja löydät kotisivuiltamme **www.diabetes.ascensia.fi**

